

Natuurbeschermingsnieuws

Chris Brunner

Na een lange en koude winter komen het voorjaar en het broedseizoen er nu echt weer aan. Zou het daardoor komen dat er ook weer veel werk aan de winkel is voor natuurbescherming? Een keur van onderwerpen, bekend en onbekend, vroegen de laatste maanden onze aandacht.

Nestgelegenheid in nieuwbouw Hannie Schaftstraat

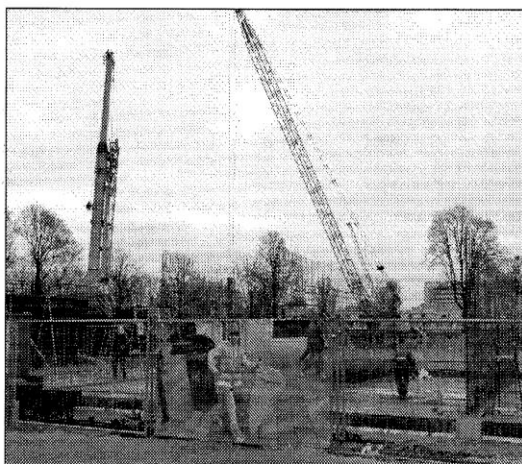

De oplettende Fitislezer zal het zich kunnen herinneren: in 2011 zijn er bij de sloop van de verouderde flats aan de Hannie Schaftstraat ook verschillende nesten van huismussen en mogelijk ook verblijfplaatsen van vleermuizen vernietigd. De betrokken woningbouwverenigingen Elan Wonen en Ymere hadden nagelaten een ontheffing op grond van de Flora en

Faunawet aan te vragen en compenserende maatregelen voor te stellen. Na de eerste consternatie is er een goed gesprek ontstaan en is de vogelwerkgroep mede om advies gevraagd over maatregelen bij de nieuwbouw. Vertraagd door de crisis is de eerste fase van de nieuwbouw nu eindelijk gestart. Elan Wonen heeft ons recent opnieuw bevestigd dat, conform onze adviezen, een ruim aantal nestgelegenheden voor huismussen en vleermuizen in het ontwerp zijn opgenomen. We zijn benieuwd of de vogels en vleermuizen er ook daadwerkelijk gebruik van gaan maken.

Breed verzet tegen de Duinpolderweg

Ondanks breed verzet vanuit de omgeving gaat de planvorming voor deze onzinnige nieuwe verbindingsweg tussen de N206 bij Vogelenzang en

de A4, dwars door het poldergebied tussen Hillegom en Bennebroek, helaas onverminderd, als een stoomwals, door. De betrokken provincies

Breed verzet tegen de Duinpolderweg.

Noord- en Zuid-Holland blijken doof voor alle goed

onderbouwde bouwde argumenten dat deze weg niets oplost, maar in tegendeel de verkeersproblemen ter plekke verergert. En dat ten koste van natuur, cultuurhistorisch waardevol landschap, het leefklimaat voor omwonenden en meer dan 200 miljoen Euro gemeenschapsgeld.

Het goede nieuws is: terwijl er in het begin onder de bewoners- en belangengroepen nog verschillende inzichten heersten, trekken de betrokken 12 organisaties, waaronder de vogelwerkgroep, nu geheel eensgezind ten strijde. Om de bevolking te informeren over wat er echt aan de hand is, is een aparte informatiekrant in een oplage van 10.000 exemplaren gemaakt en huis aan huis in het gebied verspreid. Wordt vervolgd. Wie er meer over wil weten kan nadere informatie vinden onder www.duinpolderweg.nl.

DUINPOLDERWEG

infokrant

voor de bewoners van Zuid-Holland en de Noordelijke Bollenstreek, Februari 2013

De Duinpolderweg: niet nuttig, niet noodzakelijk en een ramp voor de regio!

De provincies Noord- en Zuid-Holland hebben besloten dat er een weg moet komen tussen de Nieuwe Dijk en de Kijkeweg. Deze weg is de Duinpolderweg. De betrokken bewoners hebben zich er fel tegen verzet. Deze tegenstand is inmiddels overgenomen door de provincies Noord- en Zuid-Holland. De weg is gepland als een 2,5 km lange weg met een breedte van 12 meter. De weg is gepland als een 2,5 km lange weg met een breedte van 12 meter.

Op de kaart van de Duinpolderweg is te zien dat de weg dwars door de Duinpolder loopt. Dit gebied is een beschermd gebied. De weg zou dwars door het gebied lopen. Dit gebied is een beschermd gebied. De weg zou dwars door het gebied lopen.

Als van de 7 doelmotieven van de Duinpolderweg is het vergeten van de veiligheid en de leefbaarheid van de Duinpolder. De Duinpolderweg is een ramp voor de regio. De Duinpolderweg is een ramp voor de regio. De Duinpolderweg is een ramp voor de regio.



Meeuwenoverlast Haarlem

Bewoners van Haarlem kan het bijna niet ontgaan: De gemeente roept al sinds vorig jaar haar burgers in grote posters en prominent op haar website op tot bestrijding van de zogenaamde 'meeuwenoverlast'. Alsof ze in deze tijden niets beters te doen hebben.

Met het nieuwe broedseizoen op komst worden wij het tijd worden voor een tegengeluid in een brief aan de wethouder. Dat sommige bewoners overlast ervaren tijdens het broedseizoen is nog enigszins begrijpelijk. Zeer storend is echter dat ook de gemeente meeuwen alleen benadert als een overlast gevend probleem. Kennelijk zijn ze vergeten dat ook meeuwen onderdeel van de natuur zijn waarvoor de gemeente wettelijk een zorgplicht heeft. Bovendien: meeuwen horen gewoon bij de kust; in iedere kust- en havenplaats is het gekrijs van meeuwen heel normaal. Zodanig zelfs dat we, als we elders aan de kust met vakantie gaan, de aanwezigheid van meeuwen niet zouden willen missen. Voor de Nederlandse kust komt daar nog bij dat meeuwen sinds de komst van de vos grote moeite hebben om veilige broedplekken te vinden.

In de brief dringen we er bij de wethouder dan ook aan op een meer evenwichtig meeuwenbeleid. Actieve bestrijding van meeuwenoverlast

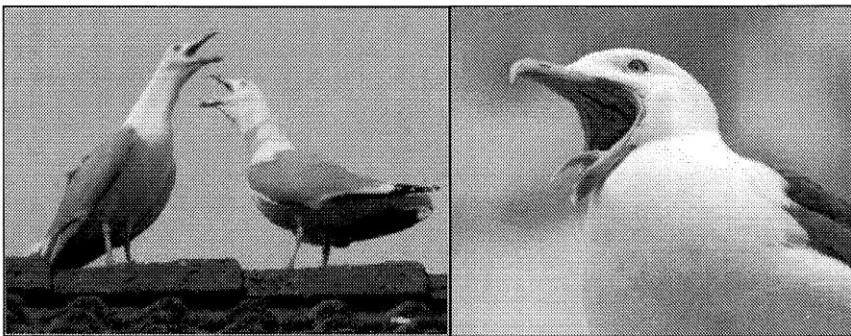

moet uiterst terughoudend plaatsvinden, alleen daar waar concentraties van meerdere nesten in een woonbuurt of straat optreden. In ruil daarvoor verwachten wij dat de gemeente actief bevordert dat meeuwen wel kunnen broeden op plaatsen waar zij geen overlast veroorzaken – bijvoorbeeld op bedrijfsgebouwen en op braakliggende terreinen in de Waarderpolder. Daarnaast verzoeken wij de gemeente om op een veel evenwichtiger wijze voorlichting te geven en daarbij niet alleen over het ‘probleem’ van de incidentele meeuwenoverlast te praten. Door steeds over een probleem te praten wordt de zaak onnodig veel groter gemaakt dan dat hij in werkelijkheid is. Er volgt binnenkort een gesprek met de wethouder.

Ecologisch beleidsplan Haarlem/Structuurvisie openbare ruimte

De gemeente Haarlem doet gelukkig ook leuke dingen. Vorig jaar kregen we te horen dat de gemeente een heus Ecologisch Beleidsplan gaat opstellen. Over een eerste concept mochten natuurbeschermingsorganisaties vorig jaar zelfs meepraten (wat we uiteraard uitgebreid hebben gedaan). Het definitieve concept is nu in februari gepubliceerd. En: het resultaat mag er wezen! Er zijn nog niet veel gemeenten in Nederland die hun eigen natuurbeleid prominent op papier zetten. Haarlem doet dat nu wel en erkent daarmee eindelijk dat natuur in de stad van groot belang is voor de duurzaamheid en de leefkwaliteit in de stad. Alleen dat al is, zeker in deze tijd, een felicitatie waard.

Wat staat er nu in zo'n Ecologisch Beleidsplan? De algemene doelstelling van het plan is om vooral bestaande belangrijke natuur- en groengebieden te beschermen en de natuurwaarden in deze gebieden waar mogelijk te verhogen. Al deze gebieden zijn concreet op een kaart aangegeven. De belangrijkste gebieden noemt de gemeente ‘hotspots’; bedoeld worden gebieden van meer dan één hectare met meer dan vijf bijzondere soorten planten en dieren ofwel met heel veel algemene soorten en dieren. In de stad zijn 17 gebieden als dergelijke hotspots aangemerkt,

waaronder het Landje van Gruijters, de Hekslootpolder, de Haarlemmerhout en Poelbroek. Op de tweede plaats komen 'ecologische potenties' – waardevolle gebieden die zich bij een juiste inrichting en beheer tot hotspots kunnen ontwikkelen. Hieronder vallen 13 gebieden, waaronder het Schoterbos, het Westelijk tuinbouwgebied en de Verenigde Polders. Tot slot wijst de gemeente nog 9 ecologische verbindingen aan die de genoemde gebieden met de grote natuurgebieden in de omgeving, met name met de duinen, moeten verbinden.

Als zodanig moeten vooral bestaande watergangen, bermen en bermsloten van infrastructuur dienen; de bedoeling is dat er hier extra aandacht komt voor een natuurvriendelijke beheer. Voor de uitvoering van het plan wil de gemeente intensief samenwerken met burgers en natuurorganisaties. Onder meer zet de gemeente ook in op meer vrijwillig natuurbeheer door belangstellende bewoners en op het ondersteunen van het plaatsen van nestkasten in woongebieden. Maar ook op het daadwerkelijk uitvoeren van de (wettelijk meestal verplichte) ecologische toets bij projecten.

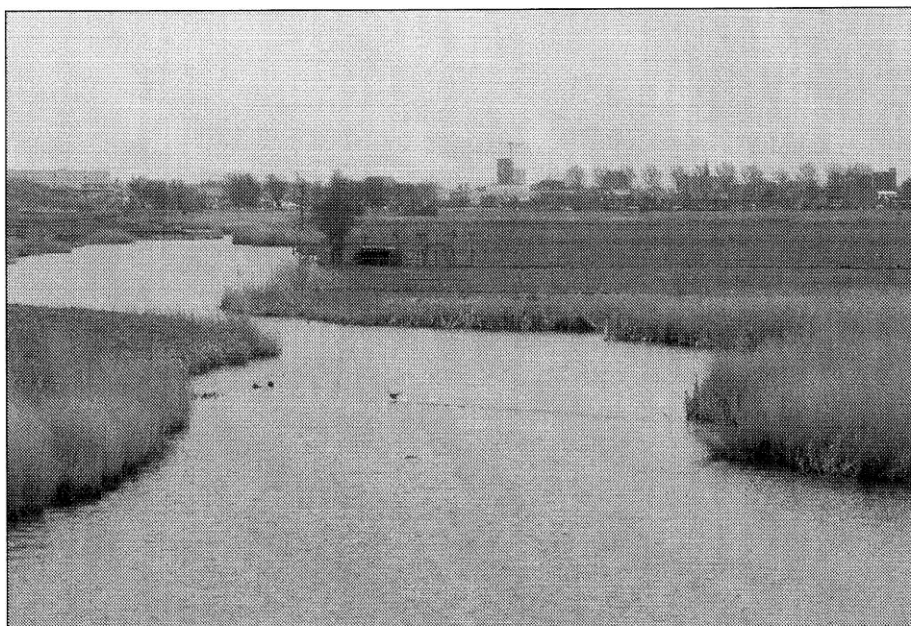

Hekslootpolder: 'natuurhotspot'. Foto Chris Brunner

De bedoelingen van dit beleidsplan zijn voor het overgrote deel, afgezien van enkele kritiekpunten op onderdelen, zeker goed. De grote vraag is: blijft het alleen bij goede bedoelingen of wordt dit beleid ook werkelijk uitgevoerd en kunnen we de resultaten daarvan daadwerkelijk terugvinden in de stad? Wat dat betreft zijn we nog lang niet gerustgesteld. Zo'n beleidsplan is namelijk helemaal niet bindend voor de gemeente, noch voor de ambtelijke organisatie noch voor de gemeenteraad. We

hebben er dan ook vanaf het begin bij de gemeente op aangedrongen om dit beleidsplan voldoende te borgen in een stuk dat wel bindend is. Ons werd toen verteld dat de gemeente ook een Structuurvisie Openbare Ruimte voorbereidt waarin het Ecologisch Beleidsplan zou worden geborgd. Zeer recent zijn ook bouwstenen voor deze structuurvisie gepubliceerd en zijn belangstellenden met grote affiches in de stad uitgenodigd om mee te ontwerpen en te reageren. En, ja hoor: in de stukken voor de structuurvisie wordt wel veel over groen en water gesproken maar met geen woord over natuurwaarden en het Ecologisch Beleidsplan! Het spreekt voor zich dat we de gemeente onmiddellijk in een schriftelijke reactie daarop hebben aangesproken.

Al met al: Er is ligt een mooie aanzet voor een goed beleid. Maar gerustgesteld zijn we nog lang niet, dat dit niet weer in de spreekwoordelijke bureaulade verdwijnt. Als het niet eens lukt dat de ambtenaren en de twee wethouders die verantwoordelijk zijn voor de beide afzonderlijke stukken, goed met elkaar communiceren, dan is er nog een behoorlijke weg te gaan.

Overig kort nieuws

Beheerplan en werkplan Haarlemmerhout

Na een lange voorbereidingstijd heeft de gemeenteraad eind 2012 eindelijk het beheerplan voor de Haarlemmerhout kunnen vaststellen. De speciale adviescommissie waarin ook de vogelwerkgroep vertegenwoordigd is, is er nu, na de vele gevoerde discussies, zeer content mee. Doel van dit beheerplan is het achterstallig onderhoud in de Hout de komende jaren weg te werken en daarbij en in het dagelijks beheer zorgvuldig rekening te houden met de hoge cultuurhistorische waarden en de veelzijdige natuurwaarden van dit oudste stadsbos van Nederland.

Intussen is er ook een eerste werkplan voor het komende jaar. Helaas is het nog niet gelukt om in de beide plannen ook een bevredigende oplossing uit te werken voor het voor de vogelwerkgroep meest belangrijke onderdeel, het beheer van het natuurreservaat Eindhout. Er zijn wel afspraken gemaakt om dit in de loop van 2013 alsnog te doen.

Beheerplan en vrijwillig natuurbeheer Poelbroek

De afgelopen jaren was er veel consternatie over het onzorgvuldige beheer van het park Poelbroek in Schalkwijk. Door veel te vroeg te maaien zijn grote aantallen orchideeën voor de bloei weggemaaid en zijn broedvogels door snoeiwerkzaamheden verstoord. Na protesten werden de werkzaamheden in 2011 nog stilgelegd.

Uiteindelijk heeft dit geleid tot een door de gemeenteraad aangenomen motie die het college opdraagt een beheerplan op te stellen en in het beheer rekening te houden met de natuurwaarden van dit bijzondere gebied. Het college besloot daarop om geïnteresseerde burgers en Land-

schap Noord-Holland bij het gebied te betrekken. Landschap Noord-Holland heeft in opdracht van de gemeente een beheerplan opgesteld. Vanaf dit jaar gaat Landschap Noord-Holland bij de meest waardevolle plekken samen met vrijwilligers aan de slag om het fijne maatwerk te leveren dat aannemersbedrijven niet kunnen bieden. Eind februari is daarmee een eerste begin gemaakt. In een volgende Fitis zullen we uitvoeriger hierop terugkomen.

Compromis voor Elswouthoek in de maak?

Even leek het alsof de eigenaren van Elswouthoek, na een onduidelijke politieke discussie, van de gemeente Bloemendaal zonder meer toestemming zouden krijgen voor een tweede woning/villa op hun landgoed. Samen met de Stichting Westelijke Tuinbouwgebied en de vereniging Ons Bloemendaal hebben we ook namens de vogelwerkgroep in een brief aan de gemeenteraad opnieuw onze bezorgdheid uitgedrukt.

Wij maken ons vooral zorgen omdat het toestaan van een extra woonhuis in de Ecologische Hoofdstructuur een enorm precedent kan scheppen. Er zijn in Bloemendaal nog véél meer landgoederen in de EHS waar makkelijk een of twee huizen bijgebouwd kunnen worden. De gemeenteraad heeft nu een motie aangenomen waarin het college wordt gevraagd een compromisoplossing te zoeken.

In ruil voor herstel van de oude arbeiderswoningen aan de Elswoutlaan – beschermde monumenten – maar onttrekking van de woonfunctie daarvan zou moeten worden gezocht voor een geschikte locatie voor een extra woning. We wachten de concrete oplossing met spanning en argusogen af en zijn benieuwd wat de provincie die nog ontheffing moet verlenen, hiervan gaat vinden.

Lage Kadijk open voor fietsers

Kort voor de sluitingstermijn van de redactie voor deze Fitis kregen we het bericht dat Lage Kadijk in de Verenigde Polders tijdens het broedseizoen niet meer wordt afgesloten voor fietsers.

Helaas moesten ook wij vorig jaar constateren dat er in de polders aan de westkant van Schalkwijk bijna geen weidevogels meer broeden – een gevolg van een té intensief agrarisch gebruik en een te lage waterstand. De vogelwerkgroep heeft toen een heel rapport gemaakt en aan wethouder van Doorn aangeboden waarin we maatregelen hebben voorgesteld om de situatie weer te herstellen. Met enig succes: de gemeente wil nu in een klein deel van de polder maatregelen voor de vogels treffen.

Enerzijds zijn wij blij mee dat de gemeente nu eindelijk iets doet. Maar anderzijds zal dit absoluut onvoldoende zijn om er weer een vogelgebied van te maken. Wij proberen de gemeente nu aan te spreken op haar zorgplicht om een verdergaande visie en maatregelenpakket voor de middellange termijn te ontwikkelen.